Kiebitz - Online

Nr. 24, 06. April 2005

Newsletter des SK Norderstedt

Herausgeber: Martin Fischer

Liebe Schachfreunde**,**

es gibt ihn noch, den Kiebitz-Online. Nach einer kurzen pause, die vor allem auf eine gewisse Arbeitsauslastung durch das Oster-Open zurückzuführen ist, habt ihr eine neue Newsletter in den Händen.

In dieser Newsletter erfolgt ein kurzer Rückblick auf die vergangenen zwei Wochen, wobei ich naturgemäß nicht in der Lage bin alle Ereignisse gebührend zu würdigen, wenn mir die entsprechende Zuarbeit fehlt. So habe ich dann Jugendmeisterschaften nur kurz gewürdigt, ebenso fällt die Tatsache, dass Michael Kopylow Schleswig-Holsteinischer Blitzmeister geworden ist dem mangelnden Informationsfluss zum Opfer. Unsere Jugendmannschaft hat in der Jugendbundesliga gegen den SKJE verloren und braucht für den sicheren Klassenerhalt, wenn ich es richtig sehe, in der letzten Runde einen Sieg gegen Meerbauer Kiel.

So, und nun viel Spaß bei der Lektüre.

Gruß Martin

Übersicht

- **Kombiquiz**
- **Osteropen**
- **Jugendmeisterschaften**
- **Vereinspokal**
- **Ausblick**
- **Lösungen zum Kombiquiz**

Kombiquiz

051

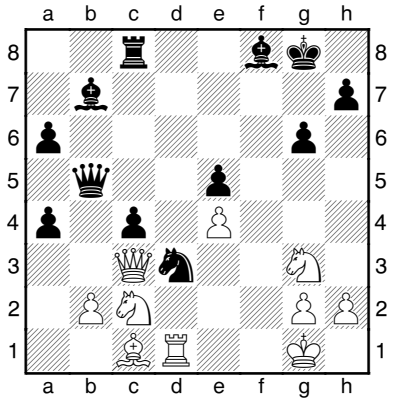

Schwarz am Zug

052

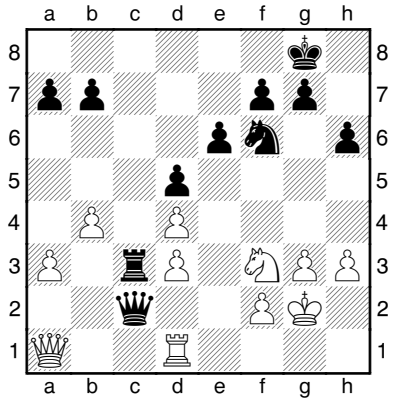

Schwarz am Zug

053

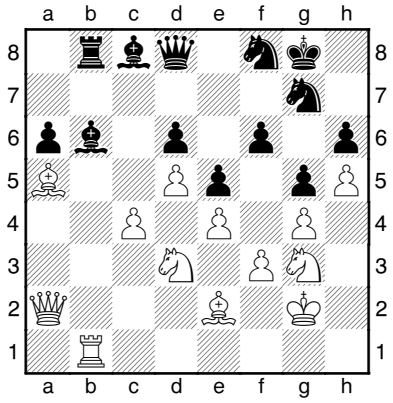

Weiß am Zug

054

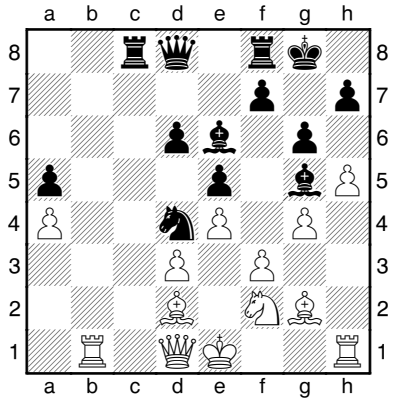

Schwarz am Zug

055

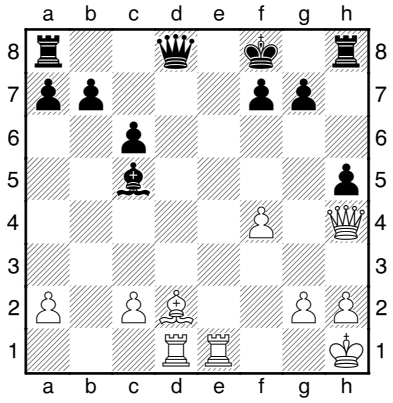

Weiß am Zug

052

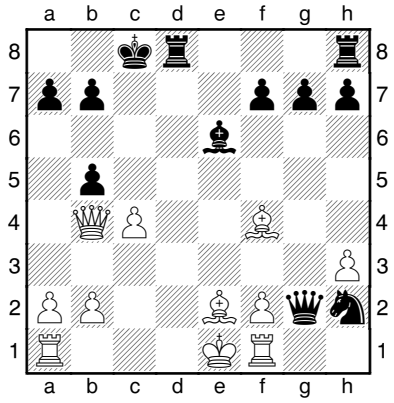

Schwarz am Zug

Ostern 2005 - Schachtage im Rathaus Norderstedt

Über Ostern 2005, genauer gesagt von Gründonnerstag abends bis Ostermontag Spätnachmittag, stand Schach ganz im Mittelpunkt des Lebens im Rathaus Norderstedt. Bereits am Gründonnerstagabend startete ein Turnier der internationalen Meister, in dem zahlreiche Nachwuchsspieler, vor allen Dingen aus Hamburg und Schleswig-Holstein, auf erfahrene internationale Meister und Großmeister trafen. Der Organisator des Turniers, unser Vereinsmitglied Suren Petrosyan, hatte bei der Zusammensetzung des Feldes ein "glückliches Händchen" bewiesen. So wurde nahezu in allen Runden durchweg kämpferisches Schach geboten, für Turniere dieser Art nicht unbedingt eine Selbstverständlichkeit. Zwei Teilnehmer aus unserem Verein waren in dem Turnier am Start. Unser Spitzenspieler, Michael Kopylow, wurde am Ende des Turniers Zweiter. Etwas mehr wäre drin gewesen, wenn er seine sehr aussichtsreiche Stellung am vorletzten Tag, gegen den jungen Thüringer Martin Krämer, in einen vollen Punkt statt in ein Remise verwandelt hätte. Aber auch so bewies Michael großen Kampfgeist und erzielte am Ende verdient einen sehr guten zweiten Platz.

Positiv zu bewerten ist auch das Ergebnis von Aljoscha Feuerstack, der sich nach einem durchwachsenen Start noch in einem guten Schlusssport zu einem sehr guten Ergebnis durchbeißen konnte. Er wird durch das Turnier einige ELO-Punkte gewinnen, von der Erfahrung für zukünftige anspruchsvollere Aufgaben einmal abgesehen.

Lässt man einmal diese rein schachlich sportlichen Erwägungen außer Betracht, so kann das Turnier im Übrigen auch als ein großer Erfolg gewertet werden. Für die Zuschauer, die entgegen anders lautenden Pressemitteilungen - vor allen Dingen in der Norderstedter Zeitung - durchaus vorhanden waren, wurde interessanter Sport geboten. Viele unserer Vereinsmitglieder, aber auch Jugendliche von befreundeten Vereinen, nutzten die Gelegenheit, so ein Schachturnier einmal live verfolgen zu können. Für die Publizität des Turniers sicherlich von positiver Bedeutung ist der Umstand, dass mit Martin Krämer einer der Kandidaten die Realisierung einer IM-Norm schaffte. Aber auch ansonsten wurde das Turnier von allen anderen Teilnehmern, auch denjenigen, denen letztendlich der sportliche Erfolg versagt blieb, gelobt und so bleibt festzuhalten, dass einer Wiederholung beim kommenden Osterturnier nichts im Wege steht. Voraussetzung dafür ist natürlich, dass unser Verein, wenn auch in Verbindung mit Suren, in der Lage ist, die damit im Zusammenhang stehenden organisatorischen Aufgaben zu bewältigen.

Oster IM-Turnier SK Norderstedt 2005

		1	2	3	4	5	6	7	8	9	0		
1	Galdunts,Sergey	*	½	½	½	1	1	½	1	1	1	7.0 / 9	
2	Kopylov,Mihail	½	*	½	½	1	½	1	1	1	½	6.5 / 9	26.25
3	Kasparov,Sergey	½	½	*	½	½	½	1	1	1	1	6.5 / 9	24.50
4	Kraemer,Martin	½	½	½	*	1	½	½	1	1	½	6.0 / 9	
5	Feuerstack,Aljoscha	0	0	½	0	*	½	½	1	1	1	4.5 / 9	
6	Hebbinghaus,Holger	0	½	½	½	½	*	½	0	½	1	4.0 / 9	15.75
7	Pajeken,Wolfgang	½	0	0	½	½	½	*	½	½	1	4.0 / 9	14.50
8	Trisic,Alexandar	0	0	0	0	0	1	½	*	1	1	3.5 / 9	
9	Huschenbeth,Niclas	0	0	0	0	0	½	½	0	*	1	2.0 / 9	
10	Kjaergaard Jensen,Jesper	0	½	0	½	0	0	0	0	0	*	1.0 / 9	

Parallel zum Turnier der internationalen Meister begann am Karfreitagnachmittag das 5. Oster-Open des Schachclubs Norderstedt. Insgesamt 64 Spieler fanden sich ein, um die Ostertage nicht mit Ostereiern, sondern mit den Schachfiguren zu verbringen. Dies ist ein sehr beachtliches

Teilnehmerfeld, was auch an die Grenzen unserer "Hardware-Kapazitäten" ging, insbesondere was die Anzahl der vorhandenen Schachuhren betraf. In sportlicher Hinsicht verlief das Turnier, auch aus Sicht unseres Vereins, ausgesprochen erfreulich. Zwar konnte keiner unserer Spieler den Turniersieg verbuchen. Turniersieger wurde, wie im Vorjahr, Jan Wendt, der das Turnier mit 6,0 Punkten aus sieben Partien dominierte. Oliver Zierke und Christian Michna belegten jedoch die Plätze zwei und drei und landeten somit noch vor der großen Favoritin des Termins, der polnischen Frauengroßmeisterin Marta Zielinska.

Aber nicht nur Oliver und Christian haben von unserem Verein in diesem Turnier mitgespielt. Hartmut Porth wurde 13. und konnte damit ebenso noch einen Sachpreis in seiner Rating-Gruppe gewinnen wie Günther Wesche. Auch Ulrich Krischer hat an dem Turnier teilgenommen und konnte in der ersten Runde eine der größten Überraschungen dieses Turniers landen, indem er seine Partie gegen Hartmut gewann.

Das Turnier war, auch mit seinem Begleitprogramm, so der Simultan-Veranstaltung von Hanno, insgesamt ein großer Erfolg und eine gute Werbung für das Schach in unserem Schachclub. Es wurde in der Presse, so in der Norderstedter Zeitung, im Norderstedter Anzeiger und vor allen Dingen auch im Fernsehen bei Noa 4, gewürdigt. Ich denke, dass die regelmäßige Ausrichtung dieses Turniers im Interesse des Vereines ist, damit wie hier der Norderstedter Öffentlichkeit deutlich machen können, dass der Schachclub Norderstedt die richtige Adresse für Schacht als Sport ist.

Tabelle:

Rang	**Teilnehmer**	**TWZ**	**Verein/Ort**	**S**	**R**	**V**	**Punkte**	**Buchh**
1.	Wendt,Jan	2289	Sfr Neukölln	5	2	0	6.0	33.0
2.	Zierke,Oliver	2288	SK Norderstedt	4	3	0	5.5	33.0
3.	Michna,Christian	2242	SK Norderstedt	4	3	0	5.5	31.0
4.	Bracker,Frank	1936	Hamburger SK	5	1	1	5.5	24.5
5.	Zielinska,Marta	2408	Hamburger SK	4	2	1	5.0	32.0
6.	Grote,Dirk	2143	SV Großhansdorf	4	2	1	5.0	27.5
7.	Schulz,Hans-Jürge	2055	Hamburger SK	4	2	1	5.0	26.5
8.	Milajev,Mihal	2137	Hamburger SK	4	2	1	5.0	25.0

9.	Schnock,Stefan	2048	Hamburger SK	4	1	2	4.5	31.5
10.	Opitz,Frank	2097	SV Neu-Oelsnitz	4	1	2	4.5	26.0
11.	Colpe,Helge	2088	Hamburger SK	3	3	1	4.5	26.0
12.	Albers,Andreas	1999	Hamburger SK	3	3	1	4.5	25.5
13.	Porth,Hartmut	2121	SK Norderstedt	4	1	2	4.5	24.0
14.	Fölsing-Kilian,Mo	1845	SK Weisse Dame	4	1	2	4.5	23.5
15.	Bigalke,Andre	2070	Barmbeker SK	4	0	3	4.0	27.5
16.	Atri,Jamshid	2157	Hamburger SK	3	2	2	4.0	27.0
17.	Carlstedt,Jonatha	1999	SK Marmstorf	3	2	2	4.0	27.0
18.	Colpe,Malte	1847	Hamburger SK	3	2	2	4.0	26.5
19.	Schneider,Ulf	1768	Ahrensburger TS	4	0	3	4.0	26.5
20.	Brümmel,Arend	2133	Stader SV 2	4	1	4.0	26.0	
21.	Köhnke,Torben	1873	SC Elmshorn	3	2	2	4.0	25.5
22.	Schoder,Volker	2150	FC St. Pauli	2	4	1	4.0	25.0
23.	Kurbangulov,Vikto	2043	SKJE 2	4	1	4.0	24.0	
24.	Borgmeyer,Max	1895	Koenigsspr.SC.1	3	2	2	4.0	23.5
25.	Janitzek,Nils	1624	Verein Segeberg	3	2	2	4.0	21.5
26.	Draeger,Klaus	1754	SC Diogenes	4	0	2	4.0	19.5
27.	Meyner,Hannes	1988	SC Turm Lüneburg2	3	2	3.5	27.0	
28.	Krischer,Ulrich	1696	Norderstedter S	2	3	2	3.5	26.5
29.	Schwerdtfeger,Wol	1887	TSV Travemünde	3	1	3	3.5	25.0
30.	Maiorov,Daniel	1648	Koenigsspr.SC.1	3	1	3	3.5	25.0
31.	Seemann,Semjon	1671	Stader SV 3	1	3	3.5	23.5	
32.	Wronn,Bernd	2222	FC St. Pauli	3	1	1	3.5	21.5
33.	Raedisch,Peter	1647	SF Hamburg	3	1	3	3.5	20.5

34.	Lingnau,Diethard	1893	Lübecker SV	2	3	2	3.5	19.5
35.	Weiss,Siegfried	2154	SG Mittelweg	3	0	4	3.0	31.0
36.	Smolkina,Milana	1736	Hamburger SK	2	2	3	3.0	27.0
37.	Schülke,Tilman	1880	SC Agon Neum	1	4	2	3.0	26.5
38.	Colpe,Lennart	1772	SC Schachelschw	2	2	3	3.0	26.0
39.	Schmidt,Jade	1719	SKJE 1	4	2	3.0	25.5	
40.	Dalakian,Haroutio	1676	Hamburger SK	2	2	3	3.0	23.5
41.	Moeller,Fritz	1557	Altonaer SK	3	0	4	3.0	23.5
42.	Hagenlüke,Thomas	1573	Koenigsspr.SC.1	2	2	3	3.0	22.0
43.	Wesche,Günther	1438	SK Norderstedt	3	0	4	3.0	21.5
44.	Moehrs,Alexander	1196	SK Norderstedt	2	2	3	3.0	21.5
45.	Ma,Beini	1559	Hamburger SK	2	2	3	3.0	21.0
46.	Marquardt,Frank	1289	Stader SV 3	0	4	3.0	19.0	
47.	Wiese,Phil	1504	Volksdorfer SK	0	5	2	2.5	27.0
48.	Altenburg,Nils	1495	Hamburger SK	2	1	4	2.5	25.0
49.	Robaszkiewicz,Mar	1592	SKJE 2	1	4	2.5	21.5	
50.	Fobian,Erik	1500	vereinslos 1	3	3	2.5	21.0	
51.	Schulz,Hugo	1675	SF Langenhorn	1	3	3	2.5	19.0
52.	Hauser,Christow	1648	SF Hamburg	2	1	3	2.5	19.0
53.	Pfeiffer,Daniel	1452	SK Weisse Dame	2	1	3	2.5	18.5
54.	Siewert,Marc	1166	SKJE 1	3	3	2.5	16.5	
55.	Opasiak,Dustin	1583	SK Weisse Dame	1	2	4	2.0	23.0
56.	Werning,Bastian	1559	Verein Segeberg	0	4	3	2.0	22.5
57.	Kolster,Jascha	979	Volksdorfer SK	2	0	5	2.0	19.0
58.	Reimers,Jonathan	1204	SK Weisse Dame	2	0	5	2.0	18.0

59.	Becker,Herbert	1380 SF Hamburg	1	1	5	1.5	18.0
60.	Geibel,Henning	1208 SV Bargteheide	1	0	6	1.0	17.5
61.	Howe,Dietrich	1502 SK Kaltenkirche	1	0	6	1.0	16.0

Landesjugend-Einzelmeisterschaften

Unmittelbar vor den Osterfeiertagen, und damit unmittelbar vor dem Oster-Open, fand die Landesjugend-Einzelmeisterschaft für Schleswig-Holstein statt. An diesem Turnier nahmen auch zahlreiche Teilnehmer aus Norderstedt teil. Ein detaillierter Bericht über dieses Turnier liegt mir leider nicht vor. Herausgestellt werden muss jedoch, dass in der Altersgruppe U 12 unser Mitglied

Rico Huhnstock

Landesjugendmeister 2005

wurde. Rico gewann sein Turnier, dass über elf Runden im Schwarzsystem ausgetragen wurde, mit 9 Punkten aus elf Partien. Weitere Darlehen wurden von Tobias Rempe erzielt, der in der Alterskasse U 18 den 3. Platz machte. Alexander Möhrs wurde in der Gruppe U 16 ebenfalls 3. und Patrick Liebl in der Gruppe U 14 vor Meister B gelang ebenfalls ein 3. Platz. Eine ausführliche Auflistung der Einzelergebnisse unserer Mitglieder bei den Landesjugend-Einzelmeisterschaften findet ihr auf unserer Homepage.

Pokalturnier 2004 / 2005

Die Pokalmeisterschaft des SK Norderstedt ist am vergangenen Donnerstag mit dem Viertelfinale fortgesetzt worden. Lediglich zwei der angesetzten Viertelfinalbegegnungen konnten allerdings gespielt werden. Hierbei setzte sich Andre Nixdorf souverän gegen Wolf Kozubek mit 2 : 0 durch. Das gleiche Ergebnis konnte Sebastian Prosch, in dieser Eindeutigkeit möglicherweise etwas überraschend, gegen Mario Becker verbuchen. Die beiden weiteren Halbfinalteilnehmer werden in den noch offenen Begegnungen zwischen Martin Fischer und Hans-Jürgen Luckow sowie Oliver Zierke und Timo Schulze ermittelt.

Was steht an:

Etwas anders als in gewohnten Form, vor allen Dingen etwas knapper, hier nun die Hinweise auf die beiden anstehenden Schachveranstaltungen. Am kommenden Donnerstag, den 7. April 2005, kommt die 8. Runde unseres Gran Prix Blitzturniers. Gespielt wird wieder in zwei Gruppen, der 5- Minuten- und der 10-Minuten-Gruppe. Um zahlreiches Erscheinen für dieses Turnier wird gebeten.

Am darauf folgenden Wochenende steht die letzte Runde der Mannschaftskämpfe, zumindest für die ersten drei Mannschaften, an. Für die vierte heißt es Überstunden schieben, da nach der 9. Runde noch zwei weitere Runden folgen. Die erste Mannschaft hat einen Auswärtskampf in Rostock, der allerdings nur noch statistische Bedeutung hat. Dennoch wird unsere Mannschaft in einer starken Besetzung antreten. Auch unsere zweite Mannschaft spielt nur noch für die Statistik gegen die starken Lübecker (dritte Mannschaft).

Leider geht es auch für unsere dritte Mannschaft nur noch um die Statistik. Der Abstieg aus der Verbandsliga ist Realität und nun gilt es, sich mit einem anständigen Abschiedsspiel gegen die erste Mannschaft des Eutiner SV zu verabschieden. Unsere dritte Mannschaft hat hierbei Heimrecht. Gesellschaft und moralische Unterstützung wird hierbei die vierte Mannschaft leisten, die ebenfalls einen Heimkampf zu absolvieren hat.

Nachdem es für keine der Mannschaften um wirklich essenzielle sportliche Resultate geht, folgt der eigentliche Höhepunkt dieses letzten Spieltages nach dem Schach. Wie schon Tradition in den vergangenen Jahren wird es nach dem Schach ein Treffen bei Anke und Rüdiger im Hermann-Löns-Weg geben. Dort haben alle Gelegenheit, die abgelaufene Saison Revue passieren zu lassen, eigene Erfolge zu feiern (insbesondere den Aufstieg der 1. in die 2. Bundesliga) oder Wunden zu lecken (dritte Mannschaft).

Lösungen zum Kombiquiz

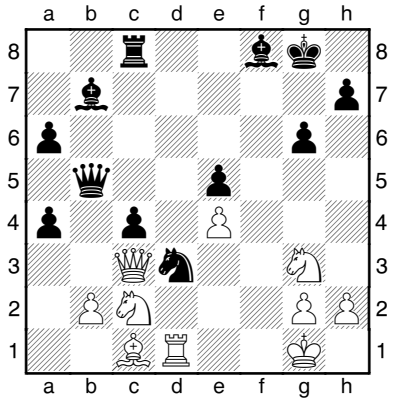

(51) Warmlaender,S − Krasenkow,Michal
Berlin, 1990

1...♗b4 2.♘xb4 [2.♕xb4 ♘xb4-+] **2...♕c5+ 3.♔h1 ♘f2+ 4.♔g1 ♘h3+ 5.♔h1 ♕g1+ 6.♖xg1 ♘f2# 0-1**

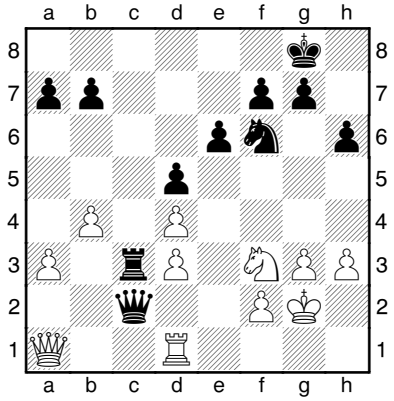

(52) Holler − Mephisto
Berlin, 1990

1...♘e4 2.dxe4 [2.♖f1 ♕xd3 3.♕d1 ♕xd1 4.♖xd1 ♖xa3-+] **2...♖xf3 3.♖f1 ♕xe4 0-1**

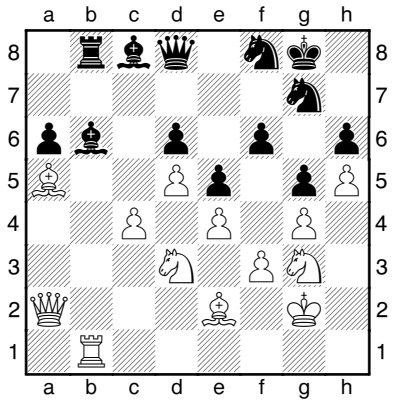

(53) Petran − Gasztonyi,Endre
Ungarn, 1989

1.♗xb6 [1.♘b4+−] **1...♖xb6 2.♕a5 ♘d7 3.c5 dxc5 4.♘xc5 1-0**

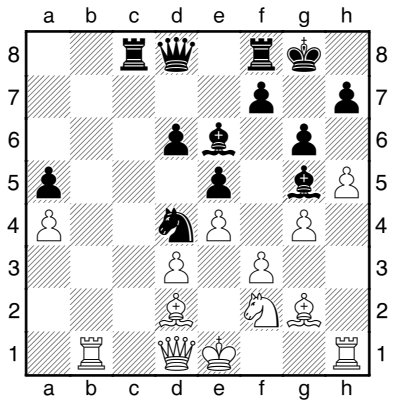

(54) Kerkhoff,Leo J − Plassche
Niederlande, 1989

1...♗b3 [1...♖c2 2.♗xg5 ♕xg5 3.0-0 ♕e3-+] **2.♖xb3 ♗xd2+ 3.♕xd2 ♘xb3 0-1**

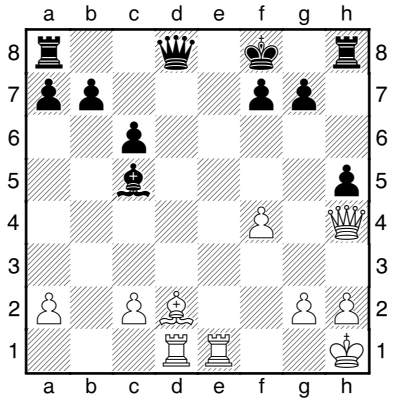

(55) Sziva − Cseh
Ungarn, 1989

1.♕xd8+ ♖xd8 2.♗b4 1-0

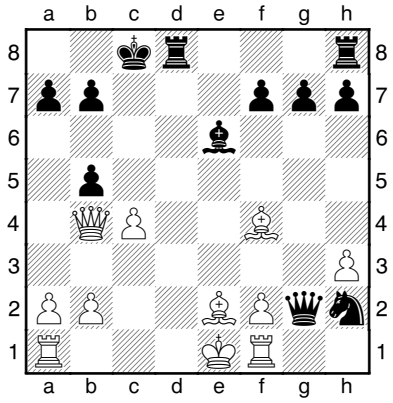

(56) Huebner,Robert − Luther,Thomas
Saarbrücken, 2002

17...♕xf1+ 18.♗xf1 ♘f3+ 19.♔e2 ♘d4+ 20.♔d2 [20.♔d1 ♘c6+ 21.♕d2 ♖xd2+ 22.♗xd2 ♗xc4-+] **20...♘c6+ 21.♕d6 ♖xd6+ 22.♗xd6 ♗xc4-+ 0-1**